

Rapport d'activités Pro Natura Genève 2020

**Invitation à l'Assemblée générale
de Pro Natura Genève
le mardi 14 septembre 2021 à 19h00
au Centre Nature du Vallon de l'Allondon**

Pro Natura Genève

Secrétariat
4, chemin de Plonjon
1207 Genève

Centre Nature de la Pointe à la Bise

Chemin de la Réserve
1245 Collonge-Bellerive

Centre Nature du Vallon de l'Allondon

150, route de l'Allondon
1283 Dardagny

Tél. : 022 311 10 10

pronatura-ge@pronatura.ch

www.pronatura-ge.ch

Pour vos dons (IBAN):

CH90 0900 0000 1200 4485 3

Table des matières

Rédaction	Editorial	4
Sara Hesse	Qui sommes-nous ?	5
Relecture	Milieux et espèces	6
Olivia Spahni	Interventions ponctuelles dans nos réserves	6
Textes	Entretien courant des réserves naturelles	8
Elodie Garibaldi	Nature et Territoire	9
Sarah Golaz	Regards sur nos activités 2020 en un clin d'œil	9
Sara Hesse	Collaborations	10
David Leclerc	Veille politique et juridique	11
Isaline Probst Schär	Éducation à la Nature	12
Photos	Regards sur nos activités 2020 en un clin d'œil	12
David Bärtschi	Nouveautés en Éducation à la Nature	13
Alain Demierre	Centre Nature du Vallon de l'Allondon	14
Sarah Golaz	Centre Nature de la Pointe à la Bise et Sorties Nature (J+N)	16
Sylvain Guerry	Projets pédagogiques	18
Romain Huck	Nos objectifs 2021	19
Jean Ingles	Rapport financier	20
Isaline Probst Schär	Rapport de l'organe de révision	20
Olivia Spahni	Bilan au 31 décembre 2020	21
Trudi Roduner	Compte de résultat de l'exercice 2020	22
Antoine Tardy	Mouvements des fonds 2020	24
Tirage	Annexe aux comptes annuels 2020	25
400 exemplaires	Détails des principaux donateurs	27
Mise en page et impression	Remerciements	29
www.ije-design.com		
Atar Roto Presse SA, Genève		
Dons		
IBAN:		
CH90 0900 0000 1200 4485 3		

Couverture:
«*Epipactis rhodanensis* - une orchidée très rare a fleuri paisiblement
à la Pointe à la Bise durant le semi-confinement au printemps 2020»
Photo de Jean Ingles

Editorial

Chères et chers membres de Pro Natura Genève,

L'année 2020 restera sans doute gravée dans l'histoire. Marquée par l'arrivée de la pandémie COVID-19, elle a été synonyme d'une crise sans précédent, mettant brutalement toute une société à l'arrêt. Le semi-confinement a éveillé le besoin de liberté de la population urbaine et a radicalement modifié ses habitudes de sorties en nature. Nuisances, déchets et incivilités ont été observés dans les champs et les forêts de notre canton, confirmant plus que jamais la nécessité de sensibiliser les publics à la fragilité de notre environnement et à l'importance de préserver une riche biodiversité.

Comme pour bon nombre de secteurs d'activité, cette pandémie aura imposé de repenser l'organisation de nos actions et de développer notre créativité. Alors que toutes les animations nature ont dû être stoppées, et afin de rester en lien avec les publics, Pro Natura Genève a mis sur pieds une action intitulée « Tout ce que vous avez toujours voulu savoir sur la nature sans jamais oser le demander », permettant à tout un chacun de se questionner et de découvrir les richesses de notre environnement.

En 2020, nos Centres Nature ont profité d'importants changements. En septembre, le nouveau bâtiment du Centre Nature de la Pointe à la Bise a pu être inauguré avec la Commune de Collonge-Bellerive. Ce centre incarne parfaitement nos valeurs et dote notre section d'un véritable outil au service de l'éducation à la nature.

Le Centre Nature du Vallon de l'Allondon bénéficie quant à lui d'un nouveau responsable depuis juin 2020. Une nouvelle dynamique a pu être insufflée, remettant au cœur du projet l'accueil des publics. Grâce à une nouvelle collaboration avec le Canton, un système d'épuration naturelle dit *Filter planté de roseaux* a pu être inauguré en automne.

Acteur désormais incontournable en matière d'aménagement du territoire et devant répondre aux enjeux grandissant liés à cette thématique, Pro Natura Genève a repensé son fonctionnement, se dotant de nouvelles ressources. Notre section accueille désormais un responsable Milieux et Espèces complémentaire au poste de responsable Nature et Territoire.

A travers ses activités, Pro Natura n'a cessé de nourrir les synergies existantes avec l'Etat de Genève, les communes, les associations et ses partenaires, y compris au-delà des frontières. Des concertations avec l'Office de l'urbanisme sur 7 Plans localisés de quartier, des prises de positions sur des documents directeurs, de nombreux apports scientifiques, observations ou remarques lors d'enquêtes publiques et notre participation aux commissions extra-parlementaires ont permis de veiller sur l'aménagement de notre canton.

Pro Natura Genève a par ailleurs participé activement à la campagne nationale *Loi Chasse NON!* aboutissant de justesse à l'opposition de cette loi inacceptable d'un point de vue de la biodiversité. Associée à AgriGenève et à l'association Grain de Sable de la Champagne, Pro Natura Genève a lancé le référendum contre le déclassement d'une zone agricole à Avusy avec le soutien des communes avoisinantes. Là encore, nous pouvons nous réjouir que le peuple ait choisi très nettement de favoriser la nature et le paysage.

Je suis très fière de l'important travail réalisé par notre section tout au long de cette année si singulière. Je formule mes remerciements sincères à toute l'équipe de collaborateurs-trices qui ont su faire preuve de professionnalisme, de passion et de persévérance. Je salue les membres du comité pour leur engagement bénévole et leur soutien précieux et expert.

Je profite de l'occasion qui m'est donnée ici pour exprimer mes plus chaleureux remerciements aux donateurs fidèles et généreux qui participent au développement et à la réalisation de multiples projets au service de la nature genevoise.

Pour terminer, tout cela ne serait pas possible sans votre soutien en tant que membre de la section. La confiance que vous nous témoignez à travers votre engagement nous permet de garder un sens à notre mission.

Julie Schnydrig Kettenacker
Présidente de Pro Natura Genève



Collaborateurs-trices

Secrétaire générale
Olivia Spahni

Administratrice
Sara Hesse

Secrétaire
Sarah Golaz

Responsable Nature et Territoire
Isaline Probst Schär

Responsable Milieux et Espèces
David Leclerc
(depuis le 15.03.2020)

Responsable des activités d'éducation à la nature
Elodie Garibaldi

Responsable du Centre Nature du Vallon de l'Allondon
Sylvain Guerry
(depuis le 01.06.2020)

Animatrice des Centres Nature
Pauline Verdan Chabray

Chargée de projet du Centre Nature de la Pointe à la Bise
Simona da Giau
(du 01.01.2020 au 30.06.2020)

Chargé d'entretien des extérieurs au Centre Nature du Vallon de l'Allondon
Iacopo Luino
(jusqu'au 30.06.2020)

Chargée de projet pour l'inauguration du Centre Nature de la Pointe à la Bise
Alisa Monney
(du 01.07.2020 au 30.09.2020)

Coordinateur-trice pour le référendum contre la révision de la loi sur la chasse
Corinne Jacquelin
(du 15.02.2020 au 13.04.2020)

Leo Richard
(du 01.07.2020 au 30.09.2020)

Animateurs-trices nature
Jérémy Balma
Elodie Emery
Elena Fiamozzi
Valentin Irschlinger
Charlotte Karsegard

Tara Macris
Maud Oïhénart
Alexis Pochelon
Chloé Pretet
Frédéric Renaud

Stagiaires EN
Quentin Arnoux
Danaë Bataillard
Mélissa Dziri
Roxane Mosse
Thomas Pancharod

Civilistes EN
Ahmed Memic
Loïc Nicollet
Arnaud Sancosme

Pro Natura Genève fonctionne également grâce à l'implication précieuse de ses bénévoles.

Comité de la section

Etat au 31 décembre 2020 (nombre de membres 6'963)

Membres du comité Pro Natura Genève

Présidente

Julie Schnydrig Kettenacker

Trésorier

Marc Pictet

Membres

Nicolas Amann, Christelle Bacquet, Fabrice Calame, Alain Demierre, Delphine Klopfenstein, Alain Maunoir, Michel Poscia, Frédéric Reverchon (jusqu'au 31.08.2020), Ervan Rutishauser, Jacques Thiébaud et Barbara Tirone



Conseil des délégué-e-s de Pro Natura

Délégué-e-s

Anne Briol Jung, Huguette Dunant et Jacques Thiébaud

Conseil des jeunes de Pro Natura

Délégué

Christian Haab

Interventions ponctuelles dans nos réserves

Avec le développement continu de nouveaux projets, Pro Natura Genève a décidé de repenser sa structure et agrandir son équipe. David Leclerc a pris ses fonctions en mars 2020 en tant que Responsable Milieux et espèces, en complément de la thématique Nature et territoire, gérée par Isaline Probst Schär.

Un nouveau souffle à l'automne 2020 pour la réserve naturelle de Laconnex

Vue sur la digue centrale érigée sur l'étang principal et sur un plan d'eau temporaire après les travaux



La revitalisation de Laconnex a débuté mi-septembre pour remédier à une forte diminution des amphibiens dans les différents plans d'eau. L'objectif des travaux était la diminution des connexions entre les différents milieux afin de proposer des habitats sans prédateurs (poissons). Ainsi, une meilleure reproduction des espèces est favorisée.

Une digue argileuse a été installée à l'extrémité sud de l'étang principal afin de le déconnecter de l'étang nord. Une fois la séparation effectuée et après capture et transfert des Cistudes d'Europe (tortues) et des différentes couleuvres présentes, l'étang nord a été asséché pour retirer l'ensemble des poissons. Étant très profond, il a également été remodelé pour proposer des berges en pente douce, plus favorables à l'implantation de ceintures de végétation semi-aquatique et aquatique, mais également plus adaptées aux amphibiens.

Une autre déconnexion a été effectuée sur une partie de l'étang principal avec la création d'une digue afin d'offrir une zone de tranquillité pour les amphibiens et reptiles.



La partie centrale de l'étang principal n'a pas subi de changements notables du fait de sa profondeur importante, relié à la nappe et impossible à assécher temporairement. Toutefois, des sites de ponte ont été aménagés ainsi que des troncs semi-immergés posés pour que les Cistudes puissent se chauffer et favoriser ainsi le développement et la reproduction de l'unique tortue indigène.

Enfin, sur la partie sud, deux plans d'eau temporaires en phase d'atterrissement prononcé ont été remis à un stade pionnier. Une grande partie des saules se développant trop rapidement a été enlevée dans la roselière lacustre.

Toutes ces mesures visent à favoriser les amphibiens, les reptiles et certains groupes d'insectes telles que les libellules. On peut par exemple y admirer la rare Naïade aux yeux rouges (*Erythromma najas*). Les actions entreprises contribuent aussi au développement d'une végétation diversifiée et rare qui retrouve sur ces quelques hectares un panel de conditions environnementales important. On peut y étudier aussi bien la flore aquatique que les orchidées typiquement présentes dans nos prairies sèches tel que l'Orchis pyramidal (*Anacamptis pyramidalis*).



L'orchis pyramidal



La naïade aux yeux rouges

Entretien courant des réserves naturelles



Ophrys abeille

Si 2020 représente une année particulière pour chacun-e d'entre nous, il en va de même pour le bilan de nos réserves naturelles. Le taux d'incivilités était en forte hausse sur de nombreux milieux naturels protégés et fragiles sur le canton de Genève (Vallon de l'Allondon, marais de Sionnet, Moulin de Vert, La Feuillée, etc...). Nos réserves ont toutefois été davantage préservées dans l'ensemble, car moins accessibles.

L'accès à la réserve naturelle de Mategnin les Crêts a dû être fermé suite à la dégradation du sentier en platelage didactique. S'il est regrettable que cet endroit magique soit fermé aux amoureux de la nature pendant la pandémie, la nature quant à elle a pu s'épanouir tranquillement durant toute cette année.

On peut dresser le même constat à la réserve naturelle de la Pointe à la Bise où le rare *Epipactis* du Rhône (*Epipactis rhodanensis*), orchidée menacée et classée vulnérable (VU) par la liste rouge nationale de 2016, a pu se développer sans contrainte, loin des piétinements récurrents autour du Centre Nature. L'apparition d'une nouvelle espèce, l'Ophrys abeille (*Ophrys apifera*) apporte de la couleur supplémentaire à cette réserve qui héberge l'une des seules roselières naturelles du petit lac.

Finalement, l'ensemble des mesures courantes concernant l'entretien de nos réserves naturelles a pu être mené selon les plans de gestion habituels par une entreprise spécialisée. N'ayant pu organiser qu'une seule journée de volontariat cette année à la Pointe à la Bise, l'entreprise SITEL a ainsi pallié ce manque pour finaliser l'ensemble des mesures projetées. Nous en profitons pour remercier chaleureusement tous les collaborateurs de cette entreprise pour le travail accompli depuis plusieurs années.



Platelage à Mategnin les Crêts

Regards sur nos activités 2020 en un clin d'œil

Cette année a été placée sous le signe de la collaboration. Des partenariats et rapprochements ont été scellés entre notre association et différentes structures du Grand Genève, pour favoriser la biodiversité.

Regard sur nos activités de l'année

- **Victoire du référendum** contre la **révision de la loi sur la chasse** lors des votations du 20 septembre 2020
- **Victoire du référendum** contre la **modification de zone sur le territoire de la commune d'Avusy** (Sablière du Cannelet) lors des votations du 27 novembre 2020
- **Collaboration étroite avec la Plateforme Nature et Paysage Genève**
- **Collaboration étroite avec la FNE** (France Nature Environnement, association paire en France) au sujet des contrats corridors du Pays de Gex, d'une prise de position sur le plan de gestion de ressources en eau du Pays de Gex et le projet du centre commercial OPEN.
- **Collaboration** sur divers dossiers avec les **communes d'Anières, Collex-Bossy, Jussy, Meinier, Presinge, Russin, Satigny, Versoix et Ville de Genève**
- **Concertation de l'Office de l'urbanisme** pour 7 plans localisés de quartier
- Prise de position avec le WWF sur le **Plan climat cantonal renforcé 2030**
- **3 prises de position vis-à-vis des documents directeurs**
- 36 courriers de **remarques** envoyés aux autorités concernant différents **dossiers de constructions** lors d'enquêtes publiques
- 13 courriers de **remarques** envoyés aux autorités concernant différents **dossiers d'aménagement** lors d'enquêtes publiques (plans localisés de quartier, plans de site)
- **Représentation** au Copil mâchefers, Forêt Genève et au Fonds Vitale environnement
- **Participation aux commissions extraparlimentaires**: pêche / consultative sur la diversité biologique / urbanisme / monuments, nature et sites / développement durable / technique des arbres / consultative pour la gestion du Rhône et de l'Arve

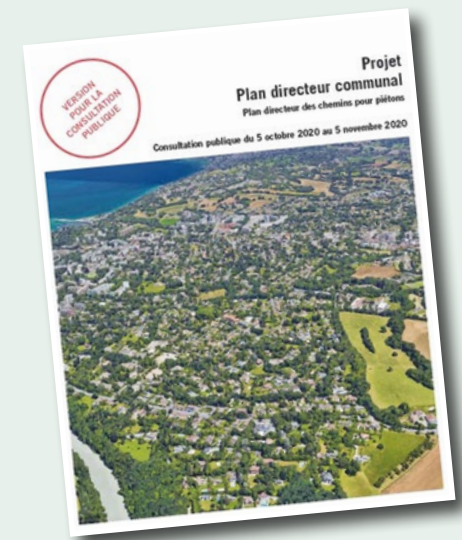

Collaborations

Cette année, d'importants liens ont été tissés avec divers types de structures. D'autres collaborations, entamées depuis un certain temps, ont été renforcées, notamment avec le canton, les communes et d'autres associations de protection de la nature. Le dialogue et le partenariat sont précieux, cultivons-les!

En 2020, de nouvelles collaborations sont nées avec des coopératives, des associations faitières dans le domaine de la construction ou des promoteurs. Deux coopérations se sont particulièrement illustrées et sont présentées ci-dessous.



La collaboration avec la Plateforme Nature et Paysage Genève (www.pnpge.ch), créée en 2019, s'est intensifiée. Les 14 associations membres ont trouvé un rythme de croisière pour le fonctionnement concernant les projets d'aménagements du territoire. En effet, pour des petites structures, il est plus aisé de partager les études des différents projets. Profitant des expertises de chacune, les analyses gagnent en pertinence et en précision technique. La plateforme permet également une meilleure visibilité dans le paysage genevois et est devenue un véritable interlocuteur pour toutes ces questions.



2 vues de la parcelle du futur centre

Les partenariats avec les associations de protection de la nature françaises se sont également approfondis, notamment dans le cadre du projet très controversé du centre commercial OPEN à Saint-Genis-Pouilly au Pays de Gex. En effet, ce centre commercial mettrait en péril la magnifique rivière transfrontalière qu'est l'Allondon et impacterait les nappes d'eau souterraines de la région. Son faible débit sera encore accru en été et risque de l'assécher à court terme. L'Allondon est l'une des dernières rivières du canton de Genève à avoir gardé une partie de sa dynamique alluviale naturelle. Elle est donc extrêmement importante pour la biodiversité de la région, car elle abrite une richesse exceptionnelle et bénéficie de multiples statuts de protection.

Finalement, une autre collaboration est en cours entre la Plateforme Nature et Paysage et l'office de l'urbanisme afin d'élaborer des documents de planification qui prennent mieux en compte la nature. La suite l'année prochaine!

Veille politique et juridique

Actions politiques

Pro Natura Genève s'est engagée activement lors de deux votations en 2020, à savoir pour le référendum contre la révision de la Loi sur la chasse et contre le déclassement d'une zone agricole en zone industrielle sur la commune d'Avusy



Révision de la loi sur la chasse

En 2019, en un temps record, les organisations de protection de l'environnement et des animaux avaient récolté plus de 70'000 signatures contre la nouvelle loi sur la chasse. Après une campagne intense pour la votation du 27 septembre 2020, 51,9% du peuple suisse (à Genève 63,1%) s'est opposée à la révision inacceptable de la loi sur la chasse. Cette victoire représente un bel espoir en ces temps de crise de la biodiversité et permet d'éviter que des animaux protégés puissent être tirés par les cantons.

Sablrière du Cannelet

En décembre 2018, Pro Natura Genève, AgriGenève, le Grain de Sable de la Champagne ont lancé un référendum contre le déclassement d'une zone agricole sur la commune d'Avusy avec le soutien des autorités des communes d'Avusy, Chancy, Soral, Cartigny, et Laconnex. En effet, la Sablière du Cannelet SA exerce depuis des années des activités de recyclage sur une zone agricole, de façon illégale, car celles-ci doivent être exercées en zone industrielle, conformément à la loi. Afin de régulariser la situation,

le Grand Conseil a voté en faveur d'un déclassement en novembre 2018. Le référendum a permis de porter le sujet aux urnes et le 29 novembre, le peuple genevois a refusé très nettement le déclassement à 65,5% de NON. L'entreprise bénéficie de trois ans pour cesser ses activités sur ce site et rendre les terres à l'agriculture et la nature.

Que le peuple genevois soit chaleureusement remercié pour son soutien massif dans ces deux votations.

Veille juridique

Notre association favorise le dialogue et les engagements écrits. Le recours n'est qu'une solution en cas d'impasse. C'est ainsi qu'en 2020, des solutions ont pu être trouvées sans avoir besoin de faire appel à un recours.

Le recours posé en 2019 contre le projet d'élargissement de la route des Carres à Carre d'Aval, prévoyant l'abattage d'arbres centenaires, s'est clos. Les discussions sur place avec le canton et la commune ont permis de trouver une solution. Nous avons pu signer une convention avec la commune de Meinier qui demande de conserver cinq chênes sur dix. Huit seront replantés et les troncs seront laissés sur place pour favoriser la biodiversité, notamment pour les insectes du bois (xylophages).



Regards sur nos activités 2020 en un clin d'œil

Regard sur nos activités de l'année

- Rédaction d'un nouveau dossier pédagogique pour le Centre Nature de la Pointe à la Bise
- Élaboration de 3 nouvelles thématiques d'animation au Vallon de l'Allondon
- Réalisation de nouveaux matériaux d'animation
- Action de communication à l'égard de la population genevoise, intitulée « Tout ce que vous avez toujours voulu savoir sur la nature sans jamais oser le demander ».
- 199 animations pour les classes pour un total de plus de 3'900 écoliers du canton :
 - 36 au Centre Nature de la Pointe à la Bise
 - 46 au Centre Nature du Vallon de l'Allondon
 - 102 dans différentes zones naturelles du canton dans le cadre du projet « Sensibilisation des 5P à la nature »
 - 15 à Onex à l'occasion du programme « De la terre à l'assiette »
- 52 activités extrascolaires pour plus de 300 jeunes :
 - 11 sorties Jeunes+Nature
 - 30 ateliers du mercredi
 - 2 passeports vacances
 - 10 semaines de centres aérés
- Mais aussi :
 - 18 animations spécifiques (visites guidées, ateliers, interventions thématiques)
 - 42 animations pour les anniversaires d'enfants
 - Plus de 800 heures de permanences naturalistes à la Pointe à la Bise et au Vallon de l'Allondon
- 9 balades gratuites du dimanche au Vallon de l'Allondon pour le grand public
- 11 ateliers pour les enfants lors des dimanches au Vert
- 2 modules de formation naturalistes
- Organisation de 3 journées d'événements dans nos Centres Nature (Journée Ramsar, Journées d'inauguration du Centre Nature de la Pointe à la Bise)
- Participation à la Fête de la Science et de la Biodiversité à Ferney-Voltaire
- Représentation au Conseil des Jeunes de Pro Natura au niveau national, au comité de l'association des Berges de Vessy, au Groupe de Liaison genevois des Associations de Jeunesse (GLAJ-GE), au groupe cantonal de coordination pour l'éducation à l'environnement et au Conseil de la Fondation Hainard
- Échange avec les élèves du CEC André-Chavanne dans le cadre de leur journée « Protection climatique - responsabilité individuelle ou collective »



Nouveautés en Éducation à la Nature

Après un début de printemps perturbé en raison de la crise sanitaire, les visites des classes ont pu reprendre dès la réouverture des écoles à la mi-mai. Après cette période de semi-confinement, les animations en extérieur ont eu une saveur particulière.

Trois nouvelles thématiques ont été proposées dans le Centre Nature du Vallon de l'Allondon afin d'étoffer l'offre de nos animations : *la Nature en hiver*, *Mystérieux reptiles* et *Chauves-Souris, reines de la nuit*.

Une nouvelle offre pour les anniversaires a également vu le jour : *l'Enquête de Nature dans la Forêt* emmène les enfants dans les bois qui bordent l'Allondon, à la recherche d'un animal mystérieux qui laisse de nombreuses traces sur son passage.

Au printemps, nos équipes de terrain, privées de leurs activités habituelles, ont répondu aux nombreuses questions du public sur « Tout ce que vous avez toujours voulu savoir sur la nature sans jamais oser le demander ». Afin de découvrir si les orties ont une utilité pour favoriser la biodiversité et s'il est possible d'observer des ragondins aux portes de Genève, rendez-vous sur notre site : www.pronatura-ge.ch/fr/toutes-vos-questions-sur-la-nature.

Quant à la Pointe à la Bise, de nouveaux cahiers pédagogiques ont été élaborés pour l'animation phare du Centre Nature, *Plumes et roseaux*, qui aborde et présente l'avifaune de la réserve ainsi que les toutes petites bêtes de la mare. Ces dossiers permettent d'approfondir en classe les découvertes vécues lors de leur passage dans la réserve, l'un adapté à l'élève et l'autre à l'enseignant.



Centre Nature du Vallon de l'Allondon

Changements autour du Centre

Le Centre Nature du Vallon de l'Allondon a connu plusieurs changements en 2020. L'un des chantiers les plus importants était lié à la mise aux normes du système d'épuration des eaux avec la création d'une station d'épuration par filtration par roseaux. Le besoin de mise en conformité du système de traitement des eaux usées du centre et en parallèle le vieillissement de la station d'épuration du Camping de l'Allondon, propriété de l'État de Genève, ont fait l'objet d'une étude menée par l'Office Cantonal de l'Agriculture et de la Nature. Grâce au concours de ce dernier, un projet conjoint de station d'épuration (STEP) à filtration par roseaux a vu le jour. Cette solution de traitement des eaux permet de respecter au mieux les diverses contraintes du site, notamment en termes d'intégration paysagère et environnementale. L'inauguration en présence de nombreuses personnalités, dont notamment Antonio Hodgers, Conseiller d'État en charge du Département du Territoire, a eu lieu le 16 octobre.

Par ailleurs, pour améliorer la sécurité du site, un rétrécissement de la route devant le Centre a été financé en 2020 par la commune de Dardagny. En effet, le passage des véhicules devant le Centre Nature posait un important problème de sécurité, notamment pour les jeunes usagers du centre. Il était donc primordial d'entreprendre des aménagements routiers afin de garantir la sécurité du public sur place. La terrasse du restaurant du Centre Nature se voit ainsi agrandie, de nouvelles plantations ont été faites à la place du bitume et la route retracée afin de ralentir significativement la vitesse du trafic. La limitation de vitesse passe ainsi de 60km/h à 40km/h.

En parallèle, l'État de Genève a mené une dépollution des mâchefers (résidus des déchets incinérés du canton) sur la parcelle lui appartenant et qui se trouve derrière le Centre Nature du Vallon de l'Allondon. La zone a été réaménagée avec des plantations d'arbres,

Nouvelle STEP à filtration par roseaux



Rétrécissement de la route après les travaux

une prairie maigre et un mur en pierre sèche. Cette jolie clairière pourra donc à nouveau accueillir nos activités ainsi que celles de l'éco-crèche en forêt prochainement.

Changements à l'intérieur du Centre

En raison à la fois d'un changement de gérance du restaurant du Centre Nature et de la pandémie, le restaurant n'a pas pu rouvrir ses portes en 2020. Cette fermeture forcée a permis d'entreprendre des travaux à l'intérieur du bâtiment et de repenser l'accueil du Centre afin de mieux accueillir le public et d'adapter l'offre aux valeurs défendues par l'association.

Il a ainsi été décidé de déplacer l'accueil du Centre Nature situé sur la parcelle extérieure à l'intérieur du bâtiment. C'est Sylvain Guerry, le nouveau responsable du Centre Nature du Vallon de l'Allondon, qui a dessiné les plans de ce nouvel accueil et accompagne ce projet. Il a rejoint Pro Natura Genève en juin 2020. Grâce à cette nouvelle disposition, l'accueil permanent du Centre Nature se retrouvera au cœur du bâtiment, et proposera un espace ludique intérieur dédié à la découverte et au partage.

Afin de pallier la fermeture du restaurant, une solution intermédiaire a été trouvée avec un traiteur local, spécialisé dans des produits de qualités, frais et locaux (Genève Région et Terre Avenir, GRTA). Dès l'assouplissement des règles en vigueur, un petit stand a été installé juste devant le centre avec des mets et boissons à emporter pour que les promeneurs puissent calmer faim et soif durant la belle saison.

Maquette et début des travaux du nouvel accueil



Centre Nature de la Pointe à la Bise et Sorties Nature (J+N)

Rénovation du Centre

Sous l'impulsion de la Commune de Collonge-Bellerive et comme annoncé dans le dernier rapport d'activité, le Centre Nature de la Pointe à la Bise a été entièrement démonté en automne 2019 afin de pouvoir initier les travaux de rénovation nécessaires. Le chantier a subi quelque retard en raison de la crise sanitaire, mais a pu rouvrir ses portes à temps pour pouvoir y accueillir tous les centres aérés de l'année.



La nouvelle bâtisse a été réalisée dans l'esprit des convictions défendues par l'association et les matériaux naturels ont été utilisés dans la mesure du possible. Un bardage en bois, traité uniquement avec un champignon, a été posé - ce qui confère une couleur brun-gris au bâtiment. Des panneaux solaires ont également été installés sur le toit. Le chauffage se fait grâce à deux poêles à bois, dans le respect des critères énergétiques.

Dès la fin du chantier, l'intérieur a été réaménagé avec le but d'optimiser l'utilisation des nouveaux espaces et d'améliorer l'accueil du public dans le Centre. Ainsi, un tout nouvel espace d'accueil, d'information et une boutique sont à disposition du public lors des heures d'ouverture du centre. Une salle avec des loupes binoculaires a été installée pour que les enfants puissent inspecter en détail les petits miracles de la nature. De nouvelles installations didactiques ont été créées et la bibliothèque naturaliste s'est étoffée. Finalement, les tuiles de l'ancien bâtiment ont été récupérées afin de créer des aménagements dans le jardin.

Que la commune de Collonge-Bellerive soit chaleureusement remerciée pour ces magnifiques travaux et la précieuse collaboration !

Inauguration du Centre

Afin de célébrer le nouveau Centre Nature dignement, une fête d'inauguration s'est tenue le week-end du 19 et 20 septembre. Les festivités ont débuté par la partie officielle en présence des autorités de la commune de Collonge-Bellerive – propriétaire des lieux et initiatrice du projet – et de nombreuses personnes qui avaient contribué à la création du nouveau bâtiment. Après le coupé traditionnel du ruban inaugural, petits et grands ont pu profiter des activités gratuites mises en place pour l'occasion : visites guidées de la réserve, découverte

des ruches et du miel de la Pointe à la Bise, fresques participatives et différentes animations en lien avec les habitants de la réserve. Ayant dû restreindre le nombre de participants à cause de la pandémie, nos animateurs et guides ont pu se consacrer pleinement aux questions des petits et grands visiteurs et ces deux journées se sont déroulées ainsi tout en douceur et sous un ciel clément.

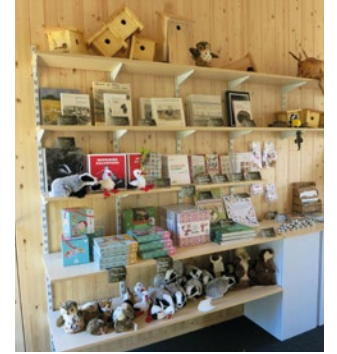

Intérieur du Centre durant l'inauguration (ci-dessus) et coupé du ruban (ci-contre)



Sorties Nature

Cette année, parmi les 67 sorties nature prévues au programme, 33 ont été annulées en conséquence de la pandémie interdisant les rassemblements de plus de 5 personnes. L'assouplissement des restrictions au début de l'été a en revanche permis de maintenir toutes les activités prévues pendant les vacances scolaires, notamment la tenue de 8 semaines de centres aérés en été, puis 2 autres en automne.

11 sorties du groupe Jeunes+Nature (J+N) ont également eu lieu grâce à l'engagement sans faille des moniteurs bénévoles. Les enfants ont notamment pu dormir à la belle étoile et écouter les bruits nocturnes de la nature ou découvrir le spectacle magique des lucioles à Satigny. Les plus grands n'étaient pas en reste : 10 sorties famille ont en effet offert aux petits et grands la découverte des plantes comestibles au Vallon de l'Allondon, des traces du castor à Rouelbeau, du brame majestueux du cerf dans les bois de Versoix et bien d'autres trésors de la nature.

Projets pédagogiques

Sensibilisation des 5P

Le programme *Sorties Nature* propose chaque année deux animations dans la nature au plus proche des écoles.

Le printemps ayant été très perturbé par la fermeture des écoles, toutes les sorties ont été annulées. Lors de la réouverture, seules les classes pouvant se rendre à pied pouvaient participer à l'animation. Ainsi, tout a été mis en œuvre pour que les élèves puissent s'y rendre en marchant et leur offrir un moment en nature. Une partie des classes (30 classes) ont été replacées sur les quelques semaines de la fin du semestre. Pour les autres, malheureusement, la sortie du printemps a dû être annulée.

En automne, les animations pour 144 classes planifiées par notre association et notre partenaire, la libellule, ont pu avoir lieu normalement.

Programme « De la terre à l'assiette »

Depuis quelques années, Pro Natura Genève propose un programme aux classes de la commune d'Onex, constitué de 5 modules qui se répartissent sur une année scolaire. Il aborde le lien entre la biodiversité et l'alimentation, l'origine des aliments végétaux, l'interdépendance de la faune, flore et de l'être humain. Une partie des animations a dû être annulée. Nous avons mis cette pause à profit pour retravailler le fil rouge du projet et redynamiser les animations afin de favoriser les interactions et le partage.

En automne, les activités ont pu reprendre normalement et 5 nouvelles classes ont pu intégrer ce programme riche en découvertes.

Immersion - Berges de Vessy

Pro Natura Genève, représentée par Chloé Pretet et Delia Fontaine, a pris la responsabilité du commissariat de l'exposition annuelle de l'association des Berges de Vessy. La thématique de l'eau sera explorée sous toutes ses facettes et sous toutes ses formes (énergie, lieu de vie, patrimoine, ressources, ...) pour créer une exposition immersive et fascinante.

L'exposition n'ayant pas pu ouvrir ses portes, elle a été peaufinée durant 2020 pour fleurir au printemps suivant.

Les 20 animations et visites guidées prévues en marge de l'exposition sont également reportées à l'année prochaine.



Nos objectifs 2021

Nouvel accueil dans le Centre Nature du Vallon de l'Allondon et installation d'outils pédagogiques à l'intérieur et à l'extérieur

Mise en place des premières permanences des ambassadeurs nature dans des sites naturels fragiles du canton

Réfection du sentier en platelage à Mategnin les Crêts

Installation d'aménagements pour la biodiversité de manière participative aux abords de l'école des Allières

Infrastructure exemplaire pour la faune et la flore au Centre Nature du Vallon de l'Allondon: buttes de permaculture, nichoirs, arrachage de la vigne vierge et végétalisation de la façade avec des espèces indigènes

Inauguration de l'exposition « Immersions - Une exposition sur l'eau » aux Berges de Vessy

Mobilisation contre la construction du Centre commercial OPEN pour préserver l'Allondon

Rapport de l'organe de révision sur le contrôle restreint à l'Assemblée Générale des membres de l'

**ASSOCIATION GENEVOISE POUR LA PROTECTION DE LA NATURE
(PRO NATURA) Genève**

En notre qualité d'organe de révision, nous avons contrôlé les comptes annuels de l'Association Genevoise pour la protection de la nature (PRO NATURA) pour l'exercice arrêté au 31 décembre 2020.

La responsabilité de l'établissement des comptes annuels incombe au Comité de l'Association alors que notre mission consiste à vérifier ces comptes. Nous attestons que nous remplissons les exigences légales d'agrément et d'indépendance.

Notre contrôle a été effectué selon la Norme suisse relative au contrôle restreint. Cette norme requiert de planifier et de réaliser le contrôle de manière telle que des anomalies significatives dans les comptes annuels puissent être constatées. Un contrôle restreint englobe principalement des auditions, des opérations de contrôle analytiques ainsi que des vérifications détaillées appropriées des documents disponibles dans l'association contrôlée. En revanche, des vérifications des flux d'exploitation et du système de contrôle interne ainsi que des auditions et d'autres opérations de contrôle destinées à détecter des fraudes ne font pas partie de ce contrôle.

Lors de notre contrôle, nous n'avons pas rencontré d'élément nous permettant de conclure que les comptes annuels ne sont pas conformes à la loi et aux statuts.

M. Liniger-Seiler
Expert-réviseur
Réviseur responsable



T. Roduner



Borex, le 21 mai 2021

Annexe : comptes annuels
(bilan, compte de résultat, mouvements des fonds et annexe)

Rapport financier Pro Natura Genève Bilan au 31 décembre 2020

	31.12.2020 (en CHF)	31.12.2019 (en CHF)
ACTIF		
Actif circulant		
Trésorerie	1'014'153.52	965'688.93
Créances à court terme	1'000.00	186'081.05
Stocks boutiques des 2 Centres Nature	7'580.89	7'240.50
Actifs de régularisation	72'802.22	52'620.24
	1'095'536.63	1'211'630.72
Actif immobilisé (Immobilisations corporelles)		
Matériel, mobilier et machines de bureau, net	2'405.90	1'953.15
Véhicule, net	1.00	1.00
Terrains	9.00	9.00
Villa des sœurs Morel	226'762.15	226'762.15
Propriété Renée Pictet	390'002.95	390'002.95
Centre Nature du Vallon de l'Allondon, net	902'389.60	902'389.60
	1'521'570.60	1'521'117.85
TOTAL ACTIF	2'617'107.23	2'732'748.57
PASSIF		
Capitaux étrangers à court terme		
Autres dettes à court terme envers des tiers	3'111.45	260.00
Passifs de régularisation	151'758.90	179'593.15
	154'870.35	179'853.15
Capitaux étrangers à long terme		
Dettes à long terme envers des tiers (portant intérêts)	560'000.00	560'000.00
Dettes à long terme envers des tiers	6'000.00	6'000.00
	566'000.00	566'000.00
Capitaux des fonds		
Autres fonds	1'222'120.45	1'148'967.17
	1'222'120.45	1'148'967.17
Capitaux propres		
Capital de l'association	15'000.00	15'000.00
Fonds libres	633'339.16	796'650.85
Réserves facultatives issues du bénéfice		
Bénéfice reporté	26'277.40	26'705.21
Perte de l'exercice	(500.13)	(427.81)
	674'116.43	837'928.25
TOTAL PASSIF	2'617'107.23	2'732'748.57

Compte de résultat de l'exercice 2020

	2020 (en CHF)	2019 (en CHF)
Produits des récoltes de fonds		
Legs	23'000.00	43'398.89
Cotisations des membres	81'315.00	75'967.00
Péréquation financière Pro Natura	108'528.00	109'470.00
Dons des collectivités publiques	0.00	800.00
Dons privés	4'881.95	14'543.50
Dons des sociétés	2'921.00	2'298.75
Divers	10'360.73	5'809.25
	231'006.68	252'287.39
Produits des programmes		
Réserves naturelles	241'863.56	354'838.02
Centre Nature de la Pointe à la Bise	210'265.35	202'838.72
Centre Nature du Vallon de l'Allondon	302'102.52	445'062.97
Aménagement du territoire	0.00	6'392.80
	754'231.43	1'009'132.51
Produits des projets		
Sensibilisation 5PH à la nature	135'000.00	265'000.00
Activités éducation	53'760.10	97'639.59
Milieux & Espèces	21'900.00	8'249.72
Projets Centres Nature	242'500.00	0.00
	453'160.10	370'889.31
Produits des propriétés		
Location villa Renée Pictet	30'000.00	30'000.00
Location villa des sœurs Morel	52'640.10	24'000.00
	82'640.10	54'000.00
Produits des activités annexes		
Chiffre d'affaires publications	0.00	39.02
Chiffre d'affaires boutique Centre Nature de la Pointe à la Bise	1'008.41	2'242.36
Chiffre d'affaires boutique Centre Nature du Vallon de l'Allondon	1'719.13	6'778.68
Loyer restaurant « Les Granges »	0.00	57'617.72
	2'727.54	66'677.78
TOTAL PRODUITS D'EXPLOITATION	1'523'765.85	1'752'986.99

Compte de résultat de l'exercice 2020

	2020 (en CHF)	2019 (en CHF)
Administration et secrétariat		
Secrétariat	(341'565.68)	(266'465.94)
Loyer et assurances	(19'927.85)	(29'601.60)
Télécommunications, timbres et envois	(21'814.16)	(24'716.52)
Frais juridiques	(32'139.20)	0.00
Honoraires de révision	(5'077.30)	(5'061.90)
Impôts et taxes	(5'043.85)	(365.00)
	(425'568.04)	(326'210.96)
Charges des programmes		
Réserves naturelles	(208'771.15)	(333'422.39)
Centre Nature de la Pointe à la Bise	(166'040.99)	(184'054.44)
Centre Nature du Vallon de l'Allondon	(274'781.56)	(424'756.15)
Aménagement du territoire	0.00	(45'143.36)
	(649'593.70)	(987'376.34)
Charges des projets		
Sensibilisation 5PH à la nature	(133'269.70)	(187'827.92)
Activités éducation	(36'906.11)	(150'599.83)
Milieux & Espèces	(15'075.95)	(17'481.80)
Projets Centres Nature	(327'352.61)	0.00
	(512'604.37)	(355'909.55)
Charges des propriétés		
Charges villa Renée Pictet	(11'963.50)	(121'584.55)
Charges villa des sœurs Morel	(7'126.30)	(12'328.85)
	(19'089.80)	(133'913.40)
Charges des activités annexes		
Charges publications	0.00	(388.85)
Charges boutique Centre Nature de la Pointe à la Bise	(2'966.55)	(3'271.97)
Charges boutique Centre Nature du Vallon de l'Allondon	2'290.41	(3'756.34)
Charges restaurant « Les Granges »	0.00	(47'117.72)
	(676.14)	(54'534.88)
Résultat d'exploitation avant intérêts	(83'766.20)	(104'958.14)
Produits financiers	100.77	0.00
Charges financières	(6'993.11)	(7'997.50)
	(6'892.34)	(7'997.50)
Résultat avant variation du capital des fonds	(90'658.54)	(112'955.64)
Variation du capital des fonds	90'158.41	112'527.83
PERTE DE L'EXERCICE	(500.13)	(427.81)

Mouvements des fonds 2020

	Avoir en CHF au 01.01.2020	Attribution 2020	Utilisation 2020	Avoir en CHF au 31.12.2020
FONDS LIBRES				
Fonds à attribuer	796'650.85	-	(163'311.69)	633'339.16
	796'650.85		(163'311.69)	633'339.16
AUTRES FONDS				
Fonctionnement				
Fonds de rénovation villa Renée Pictet	39'924.95	-	-	39'924.95
Fonds de rénovation villa Morel	20'000.00	15'628.10	-	35'628.10
Fonds de rénovation Vallon de l'Allondon	37'500.00	10'000.00	-	47'500.00
Fonds mobilier du Vallon de l'Allondon	4'000.00	10'000.00	-	14'000.00
	101'424.95			137'053.05
Communication				
Fonds publications	19'875.63	-	-	19'875.63
Fonds communication et information	10'000.00	-	-	10'000.00
	29'875.63			29'875.63
Milieus & Espèces				
Fonds réserves naturelles	221'697.28	33'592.87	-	255'290.15
Fonds faune et flore	40'300.66	-	-	40'300.66
Fonds Falk-Vairant	247'148.80	-	-	247'148.80
Fonds ambassadeurs nature	0.00	10'150.00	-	10'150.00
	509'146.74			552'889.61
Education à la nature				
Fonds Centres Nature	200'125.00	21'138.84	(23'432.76)	197'831.08
Fonds formation naturaliste	11'809.00	8'945.00	-	20'754.00
Fonds sensibilisation à la nature	145'346.78	9'090.72	(10'189.79)	144'247.71
Fonds programme écoles	108'544.00	-	(11'769.70)	96'774.30
	465'824.78			459'607.09
Aménagement du territoire				
Fonds aménagement du territoire	42'695.07	-	-	42'695.07
	42'695.07			42'695.07
TOTAL AUTRES FONDS	1'148'967.17	118'545.53	(45'392.25)	1'222'120.45
TOTAL DES FONDS	1'945'618.02	118'545.53	(208'703.94)	1'855'459.61

Annexe aux comptes annuels 2020

Informations générales

Domiciliation

L'association est domiciliée à l'adresse suivante:
Chemin de Plonjon 4, 1207 Genève.

Principes comptables

Les comptes de l'exercice 2020 ont été établis selon les dispositions du titre trente-deuxième du Code des Obligations.

Informations sur les postes du bilan

Trésorerie

La trésorerie se compose ainsi:

	31.12.2020 (en CHF)	31.12.2019 (en CHF)
Liquidités:	1'014'153.52	965'688.93
	1'014'153.52	965'688.93

Informations complémentaires

Prestations en nature et subventions

Les locaux de l'association sont mis à disposition par le Département des Finances et du Logement de la Ville de Genève, Service Agenda 21-Ville durable. La prestation en nature est évaluée à CHF 9'556.00 (2019: CHF 9'556.00).

Le Département de l'Environnement Urbain et de la Sécurité de la Ville de Genève a accordé une subvention indirecte de CHF 150.00 en 2019 à titre de soutien à nos activités, accordant la gratuité pour l'installation de banderoles pour le Festival Nature et Terroir.

Emplois à plein temps

A l'instar de l'exercice précédent, le nombre d'emplois à plein temps en moyenne annuelle n'était pas supérieur à 50 au cours de l'exercice 2020.

Les salaires sont gérés par l'association faitière Pro Natura Zentralverband à Bâle.

Le total des charges de personnel s'élève à CHF 849'521.35 pour l'exercice sous revue (2019: CHF 896'702.70).

Les charges de personnel se répartissent ainsi:

	31.12.2020 (en CHF)	31.12.2019 (en CHF)
Secrétariat:	346'070.42	234'744.95
Indemnités RHT reçues:	(49'010.45)	-
Réserves Naturelles, Milieux & Espèces:	52'846.55	68'761.33
Centre Nature de la Pointe à la Bise:	158'046.96	171'871.38
Centre Nature du Vallon de l'Allondon:	204'223.32	245'850.82
Activités Education (hors Centres Nature):	137'344.55	175'474.22
	849'521.35	896'702.70

Actifs engagés en garantie des dettes de l'association

Un terrain et immeuble ayant une valeur comptable de CHF 390'003.00 (31.12.2019: CHF 390'003.00) sont grevés d'une hypothèque d'un montant de CHF 560'000.00 (31.12.2019: CHF 560'000.00).

Evènements importants survenus après la date du bilan

Il n'existe aucun évènement important survenu après la date du bilan ayant un impact sur les valeurs comptables des actifs et passifs présentés ou devant être publiés ici.

Détails des principaux donateurs

Les activités et le succès de Pro Natura Genève ne pourraient exister sans le soutien précieux de ses donateurs (les montants indiqués sont ceux comptabilisés durant l'année comptable 2020):

Produits (CHF)	Donateurs
EDUCATION À LA NATURE	
208'850	République et Canton de Genève (contrat de prestations)
100'000	Fondation Montagu
100'000	Fondation privée genevoise
50'000	Fondation Philanthropique Famille Firmenich
10'000	Commune de Cologny
6'200	Commune de Collonge-Bellerive
2'025	Commune d'Anières
2'000	Ville de Meyrin
1'500	Commune de Vandœuvres
1'000	Commune de Plan-les-Ouates
1'000	Ville de Carouge
900	Commune de Corsier
875	Commune de Satigny
825	Ville de Genève
500	Commune de Thônex
500	Commune du Grand-Saconnex
500	Commune de Vernier
500	Commune de Lancy
400	Commune de Chêne-Bougeries
350	Commune de Bernex
350	Commune de Bardonnex
300	Commune d'Avusy
300	Commune de Chancy
300	Commune de Confignon
200	Commune de Troinex
200	Commune de Perly-Certoux
150	Commune de Veyrier
150	Commune de Meinier
150	Commune de Laconnex
150	Commune de Jussy
120	Commune d'Onex
100	Commune de Dardagny
75	Commune d'Aire-la-Ville
1'215	Dons de privés

Produits (CHF)	Donateurs
RÉSERVES NATURELLES	
188'207	République et Canton de Genève (contrat de prestations)
25'000	Pro Natura Suisse
5'000	Commune de Collonge-Bellerive
5'000	Cactus Sport
4'000	Caterpillar
3'000	Don privé
2'000	Commune de Meyrin
2'000	Reyl & Cie SA
1'000	Commune de Cartigny
1'000	HSBC
PROJET VALORISATION FAVERGES	
6'300	Pro Natura Suisse
SENSIBILISATION DES 5PH À LA NATURE en collaboration avec l'association la libellule	
75'000	République et Canton de Genève (contrats de prestations)
60'000	Fondation privée genevoise* * CHF 30'000 ont été versés à l'association la libellule, partenaire du programme 5P
RÉFÉRENDUM LOI SUR LA CHASSE	
3'300	Pro Natura Suisse
1'000	WWF
VOTATION SABLIERE DU CANNELET	
3'500	Pro Natura Suisse
RÉNOVATION CENTRE NATURE DE LA POINTE À LA BISE	
80'000	Loterie romande
AUTRES SOUTIENS À L'ASSOCIATION	
23'000	Hoirie Hediger
4'882	Dons des privés
2'200	Bory & Cie
300	Nilunive
170	Fondation Claude Guignard
151	Conseil d'Etudiants Ecole Internationale de Genève
100	Fleury Manufacture

Remerciements

Pro Natura Genève souhaite également remercier ses nombreux partenaires pour leur confiance et l'excellente collaboration :

La République et Canton de Genève :

dont le Département du Territoire (DT), l'Office de l'agriculture et de la nature (OCAN), le Département de l'instruction publique (DIP) et GE DÉCOUVRE le mercredi – Activités extrascolaires

La Ville de Genève :

dont le Département de la cohésion sociale, de la jeunesse et des sports et le Service Agenda 21 – Ville durable, le Service des écoles, le Service des espaces verts (SEVE), les Conservatoire et Jardin Botaniques (CJB), le Muséum d'histoire naturelle (MHNG)

Ainsi que les communes de :

- Cartigny, pour la collaboration à la réserve naturelle de la Petite Grave
- Collonge-Bellerive, propriétaire de la réserve naturelle de la Pointe à la Bise
- Dardagny, pour la collaboration sur le développement du Centre Nature du Vallon de l'Allondon
- Onex, pour le projet « De la terre à l'assiette »

Les organisations partenaires :

- AgriGenève
- Association des Amis du Jardin Botanique
- Association la libellule
- Association Les Berges de Vessy
- ATE Genève
- BLVDR
- Chouette Nature
- Centre de coordination ouest pour l'étude et la protection des chauves-souris
- Centre genevois de coordination pour la protection des amphibiens et reptiles de Suisse (KARCH-GE)
- Centre Ornithologique de Réadaptation (COR)
- Eco-crèche Eveil en Forêt
- Espace Colibri
- Espace Suisse
- Faune Genève
- Fédération Suisse des Architectes Paysagistes
- Fête de la Nature
- France Nature Environnement (FNE)
- Fondation Hainard
- Genève Loisirs

- Groupe Ornithologique du Bassin Genevois (GOBG)
- Groupe de coordination cantonal de sensibilisation nature
- Groupe de liaison genevois des Associations de Jeunesse (GLAJ-GE)
- Groupement des ingénieurs forestiers de Genève
- Helvetia Nostra
- Laurent Burgisser et la Ferme à Roulette
- Les organisations partenaires de la Plateforme Nature et Paysage
- Les Services Industriels de Genève (SIG) ainsi que le Fonds Vitale Environnement
- Naturalistes romands
- Pro Natura (association centrale) et ses Centres Nature ainsi que les autres sections cantonales
- ProSpecieRara
- Réseau Suisse des Centres Nature
- Université de Genève (Institut des sciences de l'environnement)
- WWF Genève
- YKRA

Notre profonde gratitude à :

- Fabienne Burrin, Christian Meisser et Roland Tauxe
- Marinette Dürr pour la mise à disposition du terrain d'Epeisses
- Marc Pictet, notre trésorier
- Pascal Urion, notre comptable
- Marlyse Liniger-Seiler et Trudi Roduner, nos vérificateurs des comptes
- Notre comité
- Nos collaborateurs, bénévoles, animateurs, stagiaires, civilistes et moniteurs Jeunes+Nature
- Nos membres
- Les participants à notre commission « Territoire et Ecosystèmes »
- Les participants à notre commission « Education à la nature »
- Les agriculteurs voisins de nos réserves pour la précieuse collaboration
- Les participants grands et petits à nos activités
- Toutes les personnes qui veillent à la protection de la nature et nous signalent des dommages ou menaces



Agenda Nature 2021

Retrouvez toutes nos activités nature
sur: agenda.pronatura-ge.ch

Assemblée générale



L'Assemblée générale de Pro Natura Genève
aura lieu le 14 septembre au Centre Nature
du Vallon de l'Allondon

ORDRE DU JOUR

19h00 Présentation des points forts 2020

19h30 Partie statutaire

- Approbation du PV de l'AG 2020
- Approbation du rapport d'activités 2020
- Approbation des comptes & décharge du comité
- Approbation du budget 2021
- Élection des vérificateurs des comptes
- Élection(s) et/ou démission(s) de membre(s) du comité
- Approbation du changement de statuts
- Points divers

20h15 Apéritif dînatoire

21h00 Sorties nature de nuit

Vous pouvez déjà vous inscrire en ligne sur:
agenda.pronatura.ch

Le lien pour se connecter, l'ordre du jour complet, les documents à approuver ainsi que la liste d'éventuels candidats au comité seront disponibles sur notre site internet dès le 31 juillet 2021.